



はやま



平成27年(2015年)

6月号

No.543

昔のことが描かれている絵だよ!
あれは何をしているところだろう?

特集

過去を育てて未来を創る
葉山ふるさと絵屏風

今月の目次

特集 葉山ふるさと絵屏風	2	今年度の二つの給付金	20
子育てひろば・子どもの保健	10	新しい町議会議員	21
健康情報・集団健診	12	介護保険料が改定されました	22
教育委員会だより「いそぎく」	14	国民健康保険料などの納付	22
町からのご案内	16	県立近代美術館・町長コラム	23
でんごんばん・今月のお休み	18	木造住宅の無料耐震相談会	24

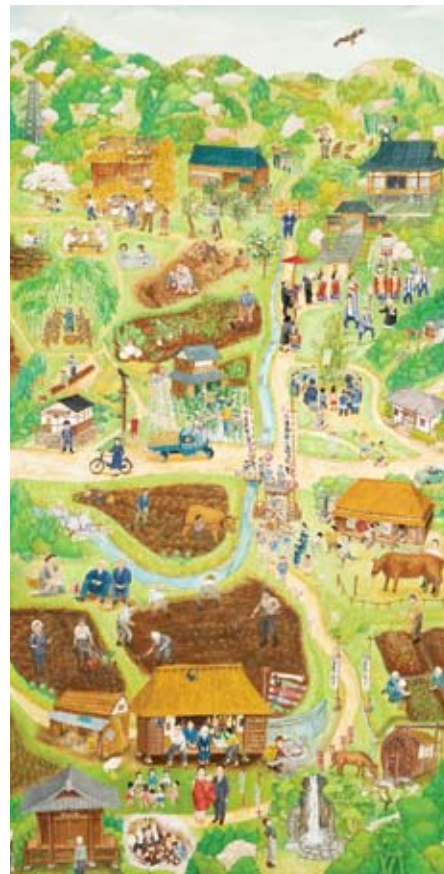
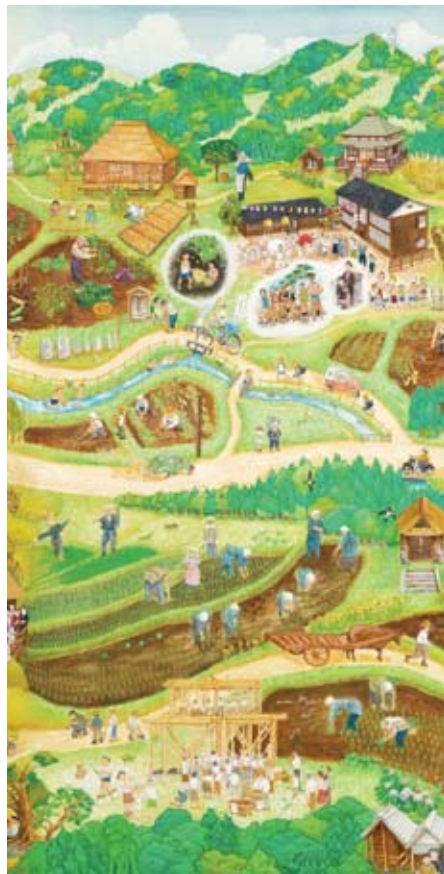
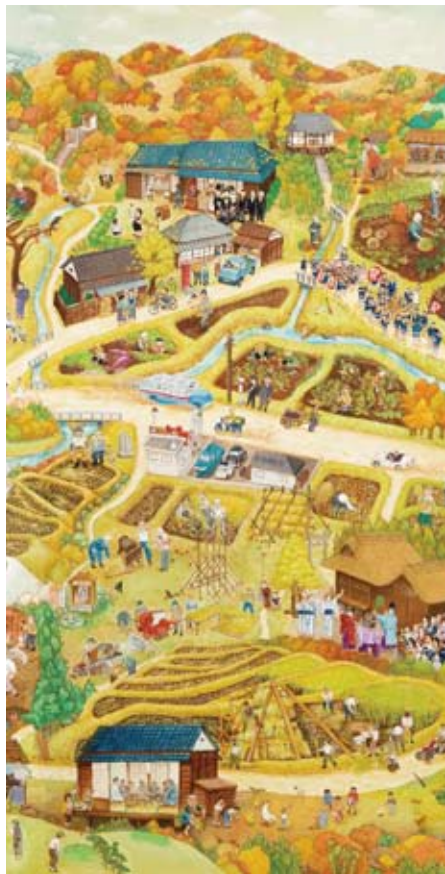

ふるさと絵屏風とは

地域の高齢者たちの記憶を聞き取り、「心のふるさと」のイメージを絵にした屏風のことで、滋賀県立大学の上田先生の提唱した心象図法（詳しくは8頁）を用い、滋賀県内を中心に多く制作されています。関東で制作されるのは葉山町が初めてです。



過去を育てて未来を創る

えびょうぶ

葉山ふるさと絵屏風

昭和30年代頃の木古庭・上山口地域を描いた「葉山ふるさと絵屏風」が完成しました（上の4枚の写真）。第一扇（右）から春、夏、秋、冬とし、右から木古庭、左は滝の坂隧道までが描かれています。



美しい里山の景色

町には『にほんの里100選』に選ばれた上山口の棚田があることをご存じですか。この地域では古くから農業が営まれ、自給自足の暮らしをし、人々は助け合いながら生きてきました。

現在は都市化が進み、生活は便利になったものの、少子化や人々の交流がなくなつたとされています。これは社会全体の課題であり、もちろん町の課題でもあります。

地域の課題を地域で

文化継承や里山保全を目的に、町内会と企業の協働で絵屏風が作られました。「協働」とは、様々な団体が同じ目的を達成するために、協力して働くことを意味します。

絵屏風制作を通じて感じた町のこと、そしてこれから継承していくものとは。

地域の課題を地域で解決しようとしたこの取り組みを通して、皆さんも改めて町のことを振り返ってみませんか。

☺ 5月9日(土)のお披露目式

制作に携わった町内会の人や企業、大学や地域の人が集まり、絵屏風が披露されました。写真は除幕式の様子。



完成した絵屏風は上山口会館で保管されるほか、小さなレプリカを町役場2階政策課カウンターに飾っています。



「伝統や文化を語り継がなければ ふるさとらしさがない町になってしまう」

絵屏風を活用して、文化などを後世に伝えることを目的に、「ふるさと絵屏風継承会」が立ち上げられました。

「小学校で野菜づくりや田植え体験などはあるものの、子どもが農業に触れる機会は減っている。葉山の子も都会の子もさほど変わらないだろう。」と会長の岩澤さんは語ります。

「絵屏風に描かれているように、昔の子どもは農業や家事を手伝い、幼い子の面倒を見ていました。ゲーム機がないから自然の中で遊ぶことができなかつた。その中で大人の生活を学び、自然の厳しさを感じてきたのです。」

今の子どもには、「自由な発想で絵屏風を見てほしい」と制作責任者でもある岩澤さん。「昔の生活が正しいとか、こう戻すべきだ、なんて考えを押しつけることはしたくありません。しかし、地域ならではの生活文化を目にすることで『ここは大切だから残したい』とか逆に『ここは良くなかつたから直そう』と町のことを考えるきっかけになっ

てほしいですね。」

また、対象は若者だけではなく、岩澤さんは「町には多くの高齢者がいますが、その知識や経験を生かすきれていない。絵屏風にこんなものが描かれている、昔はこんな遊びをしていたなどと地域の子どもに語ることで、高齢者も生き生きとするでしょう。」と提案しています。

「この町で色んなことを学びました。しかし、このままだと大切なふるさとが「らしさのない町」になってしまうと思つたんです。育ててくれた町に、少しでも恩返しをしていけたら嬉しいのです。」

ふるさと絵屏風継承会

会長 なかつ 岩澤 直捷 さん

上山口で生まれ育つた岩澤さん。この地域ならではの「助け合いの精神」、「おすそわけの文化」を今後も大切にしていきたいと話してくれました。



信頼によって結ばれた絆

この取組みは、葉山の里山を所有する大和ハウス工業が町内会に声をかけたことがきっかけで始まりました。制作について、木古庭町内会の伊東強会長（写真左）・上山口町内会の倉林彰会長（中央）・大和ハウス工業株式会社の岩橋芳郎さんにお話を伺いました。



「プロジェクトのきっかけはどんなものですか？」

岩橋 大和ハウスには、木古庭・上山口に100万坪の社有林があり、環境保全・活用の目的で2011年度に葉山の森プロジェクトを立ち上げました。動植物の調査、山の周りに住んでいる人への聞き取りなどを行う中で、郷土史研究会の今井さんに出会い、またその頃に滋賀県立大学の山上先生のお話を聞いたんです。ただ絵屏風を作るだけじゃない、制作を通して人間関係を育む、まさに当社が目指していたものと同じだと思いい、「絵屏風プロジェクト」の土台が出来上がりました。

倉林 初めは今井さんから相談があつて、面白そうだけど、なんとなく「大和ハウスの思惑はなんだろう？」本音は？企業だから儲けるための仕組みは？」などと勘ぐっていました（笑）。

伊東 私も初めはそう思ったのですが、担当者の岩橋さんの人柄もありまして、とにかく一緒にやってみようと思えました。

「そこからの流れは？」

倉林 まずは五感アンケートを約100人に送り、8割近くを回収し、地域の人に多くの協力をいただきました。

岩橋 協働が大きなテーマでしたから、地域外でなおかつ若い人も参加できないかと考え、関東学院大学の学生に声をかけることになり、絵の描ける人を集めました。

伊東 学生には、パソコンでアンケート結果を分類したカード作成でも大きな力ももらいました。でも、絵を描くにはどうしても「地域への思い入れ」とか「情熱」を伝えることが難しかったんですね。そのため上山口町内会の顧問である岩澤さんが大学へ出張して講座を開くなど、コミュニケーションを多く図るようになりました。

倉林 町内会同士や大和ハウス、学生と意見が大きくぶつかることがなかったのは、丁寧で小まめなコミュニケーションによって信頼関係が築けていたからだと思えますよ。文化祭での中間報告でも、地域の方から「早く完成した

総勢 1,500 人が関わり、3 年がかりの制作に

アンケートや聞き取り、写真を提供してくれた地域の人、構図を練った地元の有識者、絵コマ描きをした関東学院大学の学生、絵師、地元の表具店など、制作には多くの人の手がかかっています。



2012

2013

2014

2015

聞き取り会

2012年11月に説明会を開き、五感体験アンケート（昔を思い出す時に目に浮かぶ風景や匂い、手触りなどを答えるもの）を実施しました。翌年2月には、その五感にまつわる思い出を話してもらう「聞き取り会」を開催しました。

里歩き

2013年6月から関東学院大学の人間環境デザイン学科の学生が加わりました。アンケートや聞き取った内容、集めた写真をパソコンで整理するとともに、地域を実際に歩いて葉山の里山の雰囲気、匂いを感じるための里歩きを実施しました。

絵コマ描き

2014年4月から、6回の制作会で約300枚の絵コマを描きました。学生は写真を見ながら下絵を作成し、昔のことでわからないことは地域の人に聞きます。同年7月の中間報告会では、学生から地域住民へ絵屏風の全体イメージを紹介しました。

絵師による制作

2014年12月には、表装された和紙に、地元在住の3人の絵師が絵を描き始めます。白黒の下絵では表現できなかった色を再現するため、ここで改めて調査が必要になりました。絵師はそれぞれ山並みなどの風景、動植物、人などと分担し、描きました。

表装作業

今年4月に絵が完成し、最後の表装を仕上げたのは、守谷表具店の守谷周市さんです（葉山町一色・写真右）。アクリル絵の具を使った屏風を表装するのは初めての試みとのことでしたが、地域の取組みに協力する気持ちで仕上げてくださいました。

「ものが見たい」という声が多く、励みになりました。

— 完成していかがですか？

伊東 こんなにも時間や負担がかかるとは思いませんでしたね（笑）。最初は町内会運営の片手間できると思っていたけど、振り返ってみると、町内会事業の大半を占めるほどになりました。

岩橋 ここまで絵のレベルが高いもの、そしてこんなにたくさんストーリーが盛り込まれた形になるとは思っていませんでした。すでに活用されている他県の作品と比べても、「人が生き生きと暮らしている姿を描いた点」では、一番だと思っています。

倉林 昭和30年代頃を絵にしたのは、「機械化しているものと昔ながらのもの」、どちらもある変遷の時期を表現しただけだからなんです。しかし、それは今考えてみると「今の時代は機械化が進んでいるけど、一方で手作りの大切さを見直している」という点で、良い時期を選べたと思っています。

伊東 今の子どもは一人で

ゲーム機を使って遊ぶなど、周りと協調しなくなっているのも事実。屏風に描かれているように、みんなで楽しむことも感じてほしいですね。

岩橋 絵を見て昔を語るだけじゃない、未来に生きる子どもたちが将来を考える時、この絵がヒントになれば嬉しいです。

— 他の地域に住む皆さんへ

伊東 今の葉山は「海」の印象が強いかもしれません。しかし、歴史を感じる里山の存在も忘れないでほしいです。

倉林 今回描かれたのは町内のごく一部の地域ですが、他地域の皆さんも同じように自給自足の暮らしを昔はしていました。そこから学んだものを今の時代にも生かせることを感じていただければと思います。

岩橋 今回の取組みは、町内会の皆さんと何度も話し合いを重ねたり交流を深めたりすることで、信頼関係を築けたことが大きな成果に結びつきました。これからも地域と協力してまちづくりに励みたいと思います。

「制作を通じて、葉山が第二のふるさとに」

下絵 中尾 睦美さん（制作当時の関東学院大学 4 年生）

昔のことや葉山町のことは、私たちは学生にはわからないことばかりで初めは戸惑うこともありましたが、でも町内会や地域の方がいつでもそばにいてくれて、直接教えてくれたり、写真を見せてくれたり、一緒に里歩きをしてくれたりと親身になってくれたんです。

また、年上の方とのコミュニケーションをとるといっても勉強になりました。今年から社会人になりましたが、その経験を生かしていると実感しています。

制作を通じて、皆さんがこの町を愛する気持ちを感じ、それと同時に、私も葉山を第二のふるさとだと思えるようになりました。友人と、そして将来家族と、この町を訪れた時に絵屏風がどのように活用されているかも楽しみです。



絵屏風の制作を通して人と出会い

絵屏風を前にしてまた人と出会う

大八木 東京から引越してきて約13年。まさに絵屏風のような山の景色にひかれてこの地を選びました。今回絵を描くにあたって、外から来たからこそ「この地域のことを知りたい」という気持ちを強く持てたと思います。

小島 地元なので知っているつもりでしたが、今までは表面的にしか捉えていなかったことを実感しました。私は野菜や花などの植物を中心に描いたのですが、



絵師の皆さん（左より）大八木俊也さん（グラフィックデザイナー・上山口在住）・小島栞さん（絵画教室の講師・木古庭在住）・岩澤慶典さん（画家・上山口在住）



「この絵をきっかけに昔の話を伝えたい」

写真提供 永津 和夫さん(上山口在住)

絵屏風を見て、懐かしい風景がよく再現されていると感心しました。足踏み式の脱穀から動力を使つての脱穀に変わったこと、牛をひいて田を耕していたのが耕運機を使うようになったことなど、農業の効率化が図られた当時を思い出します。私や同じ年代をここで過ごした人たちは、この絵を見てすぐに内容がわかるでしょう。でも子どもや孫、ましてやまだ5歳のひ孫には伝わりづらい。日頃から昔の話をしてやれたら良いとは思いますが、こういった絵があれば一層話がしやすいですね。今は住宅が増えて田んぼや畑が減りましたが、これからもこの地域ならではの暮らしを守っていききたいと改めて感じました。

(写真はひ孫の佑真くん)

人との出会い



花の色をよく観察するよう心がけたり、行ったことのない道を通つてみたりする中で、新しい発見もありました。

岩澤 一人の作品では、いつも完成はなく、まだまだ描きたい部分というものはありますけど、今回は三人の力を合わせて皆さんの想いを表現することは達成できたかなと思つています。一緒に作業することは少なかつたけど、「ここ描いたからここをお願いします」とかメモでのやりとりも新鮮でした。

小島 そのメモを見て、「よし頑張ろう」とつて気持ちもわきましたね。お二人に負けないように私も一生懸命やらなくちゃつて(笑)。約3か月間集中して絵を描いてきましたが、そのやりとりがなくなるのは少しさびしい気持ちもします。

大八木 制作中に、「これで本当に皆さんの思いを形に出来ているのか」と悩んだこともあります。しかし途中で婦人会の方にたまたま見てもらつた時に「これ〇〇さんの家みたい」とか「これ私よ」とか皆さん自分のことに置き換えて見てくれたんですね。こういった反響もあつたので、描ききれたのかな。

岩澤 この構図で現代の姿を描いたらまた面白いなとか、完成してから色々と考えてしまいますね。また、完成した絵だけでなく、お二人と励ましあつて取り組んだという過程も大切な思い出になりました。

岩澤さん「一人で絵を描く時とは異なり、

共に励ましあつて制作できたことが思い出になりました」

ふるさと絵屏風提唱者

滋賀県立大学 助教

上田洋平先生に聞く！

地域の真価が問われる時代

地方創生元年とも言われる時代を迎え、今まで地域が育み、守り伝えてきた「自然のめぐみ・歴史のめぐみ・人のめぐみ」のありよう、それをどう生かしていくかが問われることとなります。

自分たちのふるさとならないものをねだるのではなく、あるものを探し、一つひとつ拾い上げること。ふるさと絵屏風の制作は、まさにその作業です。

人のめぐみに出会って

出来上がった葉山ふるさと絵屏風を見ると、この地域が「自然・歴史・人のめぐみ」すべてにおいて、いかに恵まれていたかがわかります。制作を通して、この町、木古庭・上山口の本当の意味での豊か



さや素晴らしいさを感じた人も多くいたと思います。

あわせて地元こんな絵を描ける人がいたんだとか、こんな話をしてくれるお年寄りがいたんだとか、そんな出会いにも驚いたことでしょう。みんなのふるさとを愛す気持ちにも改めて気付いたのではないのでしょうか。

絵の完成はスタート地点

ふるさと絵屏風をめぐる活動は、絵の完成がゴールではありません。地域の歴史や記憶を保存するだけではなく、その過程で気づいた様々な地

域のめぐみについてみんなで語り合いながら「絵を使い、育てていくこと」が大切です。そうやって、みんなで地域の思い出を育て、地域の未来を育てるのです。

ふるさと愛を世界へ

絵屏風の使い道は工夫次第でいくらでも広がります。町内の他地域の人へ、町外・県外・国外へ、子どもへ、若者へ、高齢者へ。

この町を愛する皆さんが、絵屏風を通じてふるさとへの愛を語り継いでいかれることを期待しています。

「絵屏風は使い、育てていくもの 大切なのは完成してからです」

地域に暮らす一人ひとりの「五感体験」を集め、語り合い、愛する地域「心のふるさと」のイメージを絵に仕上げていく心象図法の提唱者である滋賀県立大学の上田洋平助教。滋賀県内での取組みをはじめとして、多くの絵屏風づくりに携わっています。今回は、「ふるさと絵屏風」と地域の関係、今後の活用について伺いました。



制作中、上田先生は滋賀県から何度も駆けつけました。時には町民の皆さんや学生と里歩きをすることもありました。

共なるふるさと

作詞／岩澤 直捷
作曲／岩橋 芳郎
編曲／阿部あゆ子

このふるさとで 私たちは共に育った
父と母の言葉 道しるべに後をたどった
季節はめぐり 野山色づき
鳥が歌えば 命の営み 響く
ああ… 共に共に生きる 心の花
咲かせ続けよう ずっとずっと
このふるさとに

このふるさとで 私たちは共に学んだ
自然の豊かさの 大切さとありがたさを
次代の風が 吹いた時でも
子らに誇れる 明るい未来を 創る
ああ… 共に共に生きる 心の花
咲かせ続けよう ずっとずっと
このふるさとに

*『共なるふるさと』とは…葉山ふるさと絵屏風の完成を記念して作られた曲です。ふるさと絵屏風を記念した歌が作られたのは日本で初めての試みとのこと。作詞を絵屏風継承会の岩澤さん、作曲を大和ハウス株式会社の岩橋さん、編曲を当時上山口小学校の音楽教諭であった阿部さんが担当しています。

広報はやまの月号

過去を育てて、未来を創る そんなまちづくりを葉山から



子育てひろば



木古庭児童館でドッジボール大会♪

私立幼稚園就園奨励費

町に住民登録し、認可の私立幼稚園に通う子どもの保護者を対象に、「私立幼稚園就園奨励費」を交付しています。

対象幼稚園

あおぞら・あけの星・どれみ・御国・明照・かぐのみ・城北・逗子・聖佳・聖マリア・相武・野庭聖佳・横須賀若葉・清水白百合・鎌倉いずみ・光塩女子学院・北鎌倉・鎌倉女子大

※対象幼稚園以外の場合は、お問い合わせください。

申込み・問合せ 6月中旬に各幼稚園を通じて案内します。

教育総務課 ☎内線7212

6月は児童手当の現況届の提出月です

児童手当を受けている人は、現況届の提出が必要です（児童手当法第26条によるもの）。

現況届は、児童手当を受給している人が、6月分以降も引き続き受給要件を満たしているかどうかを6月1日現在で確認するものです。提出

がないと6月分以降の児童手当を受けられなくなることがありますので、ご注意ください。

※書類は、子育て世帯臨時特別給付金の申請書と一緒に送付予定です（6月上旬）。

問合せ 子ども育成課

☎内線2221

締切 6月30日（火）

思春期保健講演会

実際の診療現場で、多くの若年妊婦や産婦に関わっている医師と助産師による講演会です。

10代の子どもの「性」の現状や不妊の原因ともなる性感染症の流行について学びます。また、そこから「性と「生(生命)」の大切さを考えます。

日時 7月2日（木）

13時30分～15時30分

場所 葉山中学校体育館

対象 町在住在勤者

※葉山中学校2・3年生と一緒に受講します。

講師 今井ウイメンズクリニック

今井 一夫院長（産婦人科医）

村川 愛美子さん（助産師）

申込み・問合せ 子ども育成課

☎内線2224

BPPプログラム 赤ちゃんが来た！

初めて0歳児を育てるお母さんのための「仲間・絆・学び」のプログラムです。自分らしい子育ての方法や仲間を見つけてみましょう。

日時 7月7日～28日の毎週火曜

10時～12時（全4回）

場所 子育て支援センター

ぼけつと2階 多目的室

対象 2～5か月の第1子とその母親（15組程度）

費用 1000円（テキスト代）

申込み 子育て支援センター

ぼけつと ☎876-4152

BPPプログラムでは、お母さんとお子さんの絆を育みます。



特に記載のない事業の場所は、保健センターです。※駐車場には限りがあるため、自家用車での来場はなるべくお控えください。

2か月児育児相談

申込み不要

受付時間 9時15分～9時30分 実施時間 9時30分～11時

6月2日(火)	7月7日(火)	8月4日(火)
27年3月生まれ	27年4月生まれ	27年5月生まれ
母子健康手帳・バスタオルを忘れずに		

4か月児健診

申込み不要

受付時間 9時～9時30分

6月4日(木)	7月2日(木)	8月6日(木)
27年1月生まれ	27年2月生まれ	27年3月生まれ
母子健康手帳・健やか親子21問診票を忘れずに		

10か月児健診

申込み不要

受付時間 9時～9時30分

6月11日(木)	7月9日(木)	8月27日(木)
26年7月生まれ	26年8月生まれ	26年9月生まれ
母子健康手帳を忘れずに		

1歳6か月児健診

申込み不要

受付時間 13時～13時30分

6月18日(木)	7月16日(木)	8月6日(木)
25年11月生まれ	25年12月生まれ	26年1月生まれ
母子健康手帳・問診表・健やか親子21問診票・歯ブラシを忘れずに		

2歳児歯科健診

申込み不要

受付時間 9時～9時30分

7月14日(火)	9月8日(火)
25年4月、5月生まれ	25年6月、7月生まれ
母子健康手帳・歯ブラシを忘れずに	

3歳児健診

申込み不要

受付時間 13時～13時30分

6月25日(木)	7月23日(木)	8月27日(木)
24年6月生まれ	24年7月生まれ	24年8月生まれ
母子健康手帳・問診表・健やか親子21問診票・歯ブラシ・探尿・視聴覚アンケートを忘れずに		

離乳食教室

申込み制

受付時間 13時15分～13時30分 実施時間 13時30分～15時

6月16日(火)	8月25日(火)
26年12月、27年1月生まれ	27年2月、3月生まれ
母子健康手帳・バスタオルを忘れずに	

ぴよぴよ相談日(母子の健康相談)

申込み不要

子育てで、ちょっと心配なこと、気になることについて保健師等が相談に応じます。身長・体重の計測もできますので、お気軽にご利用ください。

すこやか育児教室

申込み制

赤ちゃんも1歳のお誕生日を境に幼児の仲間入りをします。幼児期の生活などについて楽しく学び、これからの育児に役立てましょう。

対象 平成26年5月～7月生まれの子と保護者

受付時間 9時15分～9時30分 実施時間 9時30分～11時

日時	内容	講師
7月21日(火)	歯の健康(講話とブラッシング指導) 子どもの食事(講話) 子どもの健康管理について(講話)	歯科衛生士 管理栄養士 保健師
母子健康手帳・歯ブラシを忘れずに		

日にち	場所	時間	対象
6月8日(月)	保健センター	10時～11時 の間で随時	0歳から就学前までの乳幼児と保護者
6月19日(金)	木古庭児童館		
6月30日(火)	青少年会館		
7月6日(月)	保健センター		
7月17日(金)	ぼけっと		
8月3日(月)	保健センター		
母子健康手帳を忘れずに			

2歳児教室

申込み制

2歳頃になると集団の遊びがとても大切になってきます。2歳児の生活習慣や集団遊びについて学びながら、お友達をつくりませんか。

対象 平成25年1～3月生まれの子と保護者

受付時間 9時15分～9時30分 実施時間 9時30分～11時

日にち	内容	講師
6月16日(火)	どんな遊びが好きですか。 — みんなで遊ぼう — リズム遊び、手遊び等(遊びの実技) 2歳ってどんな頃? (講話) — 発達と関わり方について —	指導員 心理発達相談員
母子健康手帳を忘れずに		

両親教室

申込み制

出産に向け心配なこと、不安なことはありませんか? 出産・育児について学びながらこれからの準備をしましょう。初産・経産を問わずお待ちしております。是非お父さんも誘ってお越しください。

対象 現在妊娠中の方とその家族

受付時間 13時15分～13時30分

実施時間 13時30分～15時30分(4日目のみ15時40分終了)
※4日間で1コースです

持ち物 母子健康手帳(毎回)、エプロン(3日目)

日にち	内容
5月19日(火)実施済み	妊娠中の過ごし方・親と子の歯の健康
5月26日(火)実施済み	妊婦体操・妊娠中の栄養(講話と調理実習)
6月2日(火)	沐浴実習・育児についての話
6月9日(火)	産後の健康・ビデオ「赤ちゃんこの素晴らしい生命」等

いつまでも元気で暮らしたい！

健康情報



歯と口の健康週間

6月4日から10日までは「歯と口の健康週間」です。虫歯や歯周病は全身の健康に悪い影響を及ぼすと言われていています。毎食後の歯みがきは「前歯の裏側」、「奥歯のおもて側」なども意識して丁寧に磨きましょう。また、歯ブラシだけでは取れにくい歯垢は、歯間ブラシやデンタルフロスなどを使うことで落とすことができます！

年に1、2回の定期的な歯科検診も忘れずに！

お知らせ

練功十八法体験

日時 6月15日(月)

13時30分～14時30分

場所 保健センター

問合せ 練功普及会 黒田

☎ 875-1428

肩こり・腰痛予防改善体操

日時 7月24日(金)

10時～11時

場所 保健センター

費用 500円

持ち物 フェイスタオル、飲み物、動きやすい服と靴

申込み・問合せ 町民健康課

☎ 内線 216

第1回 健康づくり教室

目指せ、健康な身体でいつも元気に明るく！テキストによる説明を交えながら、健康な身体を維持し、リハビリテーション体操などを習得しましょう。

日時 6月16日(火) 14時～16時

場所 湘南グリーン介護老人保健施設 葉山

施設 葉山

講師 理学療法士ほか

対象 どなたでも参加できます

費用 無料

定員 約25人

申込み・問合せ 電話かハガキ、FAXで湘南グリーン介護老人保健施設葉山まで

☎ 877-5660

FAX 876-0012

40歳になったら特定健康診査

特定健康診査は、40歳から74歳までを対象とし、生活習慣病を見つけるものです。自覚症状がないまま進行する生活習慣病を早期発見して、重症化を防ぐことが出来ます。

【こんなことがメリット】

- 1 数値で健康状態がわかる
- 2 医療機関での健診も自己負担が少なく、家計にやさしい
- 3 生活習慣病リスクのある人には特定保健指導などの支援あり

申込み・問合せ 葉山町国民健康保険に加入する対象者には、4月に受診セットを送付しています。他の医療保険での受け方は、別途ご確認ください。

町民健康課 ☎ 内線 218

☎ 0467-124-3900

6月の相談や教室

こころの健康相談(予約制)

4日(木) 9時～11時30分

9日(火)、26日(金)

13時30分～16時

認知症相談(予約制)

16日(火) 13時30分～16時

*ケースワーカーと保健師による電話・面接相談は随時実施。

アルコール教室(事前申込み制)

19日(金) 15時～17時

女性のための健康相談

25日(木) 14時～16時

※場所はすべて鎌倉保健福祉事務所です。その他、エイズの相談・即日検査、肝炎ウイルス検査などの詳しい内容は県HPへ。

☎ 0467-124-3900

平成27年度の集団健診（検診）

◆申込み方法

ハガキに住所・氏名・生年月日・検診当日の年齢・電話番号・検診希望日（第1希望、第2希望：第2希望日は第1希望月以降の日程を書いてください）・希望検診名を記入し、申込み期限内に「〒249-0003 逗子市池子字棧敷戸 1892-6 逗葉地域医療センター」まで郵送するか、逗葉地域医療センター内の専用ポストにお持ちください（土日祝日を除く9時～17時）。電話やFAXでの申込みはできません。

- ※健診（検診）は、年度に1回受けることができます。
- ※先着順です。定員を超えた場合は、締切から1週間以内に逗葉地域医療センターより日程調整の連絡をします。
- ※検診10日前までに当日のご案内・検査容器・問診票などを送付します。
- ※75歳以上の集団検診は、葉山町保健センターのみです。

◆特定健康診査対象者

40歳から74歳までの葉山町国民健康保険加入者には、特定健康診査受診券・集団検診申込書・返信用封筒を郵送しています。紛失した人は、町民健康課へご相談ください。

◆集団健診（検診）日程・申込み期間

	日にち		子宮頸がん検診※1	実施場所	申込み期間 (消印有効)	
	日	曜日				
平成27年	7月16日	木		逗子市保健センター	6月1日 ～7日	
	7月27日	月		葉山町保健センター		
	7月30日	木		葉山町保健センター		
	8月26日	水	○		逗子市保健センター	7月1日 ～7日
	9月14日	月	○		逗子市保健センター	8月1日 ～7日
	9月25日	金	○	葉山町保健センター		
	10月1日	木			逗子市保健センター	9月1日 ～7日
	10月21日	水		葉山町保健センター		
	10月23日	金			逗子市保健センター	
	11月14日	土			逗子市保健センター	10月1日 ～7日
	11月24日	火			逗子市保健センター	
	12月1日	火			逗子市保健センター	11月1日 ～7日
12月4日	金		葉山町保健センター			
1月14日	木	○		逗子市保健センター		
平成28年	1月23日	土	○	葉山町保健センター	12月1日 ～7日	
	1月27日	水	○	逗子市保健センター		
	2月7日	日			逗子市役所※	平成28年 1月1日 ～7日
	2月10日	水		葉山町保健センター		
	2月18日	木	○		逗子市保健センター	
	2月22日	月	○	葉山町保健センター		
	2月26日	金			逗子市保健センター	

※1 子宮頸がん検診は、「○」のついた日のみ実施しています。他の検診については、「各種健診（検診）内容」の集団の欄にあるもの全て実施しています。

※2 2月8日のみ、逗子市役所（電話：046-873-1111）にて実施します。この日は、乳がん検診はありません。

問合せ

- ・集団健診（検診）申込み後の問合せは 逗葉地域医療センター 電話：873-7752
- ・集団健診（検診）の当日キャンセルは 葉山町保健センター 電話：875-1275

特定健康診査・がん検診等のご案内

健診（検診）名	対象	内容	負担金額	
			集団	施設
特定健康診査	葉山町国民健康保険加入者の40歳～74歳	身体測定・血圧測定・検尿・血液検査・診察 医師の判断により、心電図・眼底検査 (対象者には、受診・申込セットが4月に郵送されています) ※長寿健康診査は、70歳から74歳までで一定の条件に該当する人も含まれます。	1,500円	
長寿健康診査	75歳以上		無料	
前立腺がん検診	40歳以上の男性	血液検査でPSA(前立腺がん特異抗原)を測定。	1,000円	
胃がん検診	40歳以上	バリウムを飲んだ後、撮影を行います。 集団検診は胃を8枚撮影。施設検診は食道・胃を9枚撮影。	1,000円	3,500円
胃がんリスク検診		血液検査で胃がんにかかる危険度を判定 (注)胃がんを見つける検診ではありません。		1,500円
乳がん視触診検診	20～39歳の女性	視触診による検査	600円	900円
乳がん検診	40歳以上偶数歳の女性 (2年に1回) ※1	視触診受診後マンモグラフィ(乳房のレントゲン撮影)を実施。集団検診では同日保健センターで受診できます。40歳以上の人の視触診のみの受診はできません。	1,500円	2,200円
子宮がん検診(頸部)	20歳以上の女性 ※2	子宮頸部の粘膜をとり顕微鏡で検査。施設検診では、必要に応じてコルポスコピー検査。(妊娠している人は施設検診で実施)	900円	1,700円
肺がん検診	40歳以上	胸部レントゲン撮影を1枚実施。	700円	1,200円
		問診の内容によって痰の検査を実施。	800円	800円
大腸がん検診	40歳以上 ※3	検便により潜血反応を検査。	500円	700円
骨粗しょう症検診	20歳以上	超音波によりかかとの骨の状態を検査。	800円	
歯周疾患検診	40・50・60・70歳 ※4	口の中の状態を検査。		500円
肝炎ウイルス検査	40歳	希望する対象者にB型・C型肝炎の検査をします。◎問診時に同意書をいただきます。	無料	
	41歳以上で過去に肝炎ウイルス検診を受診していない人 ※5	希望する対象者にB型・C型肝炎の検査をします。 ◎問診時に同意書をいただきます。	1,200円	

- ※1 今年度に40・41歳に達する人に、無料受診券を4月に送付しています。
- ※2 今年度に20・21歳に達する人に、無料受診券を4月に送付しています。
- ※3 今年4月1日現在で40・45・50・55・60歳に達している人に、大腸がんクーポン(無料)を6月下旬に送付予定です。
- ※4 今年度に40・50・60・70歳に達する人に受診券を4月に送付しています。
- ※5 今年4月1日現在で40・45・50・55・60歳に達し、今まで肝炎ウイルス検査を町で検査していない人に、無料受診券を6月下旬に送付予定です。

公民館教室

葉山音頭と
浴衣の着付け講座

葉山の夏をめいっばい楽しもう！ お子さんの参加も待っています！

日時 7月4日(土)、9日(木)
10時から(1回の参加も可)

場所 図書館2階ホール

対象 町在住在学在勤者

費用 無料

定員 20人(抽選あり)

持ち物 持っている人は浴衣(貸出しもあり)

申込み 往復ハガキかFAX、

メールに葉山音頭・住所・氏名・電話・FAX・浴衣貸出しの有無を書いて生涯学習課

☎内線 7232

FAX 876-1186-1

✉ kouminkan@town.hayamaig.jp

※FAXは送信後に電話で着信確認をしてください。メールの場合はこちらから受付確認メールを送信します。

締切 6月24日(水) 17時

ガーデニング
季節を楽しむ寄せ植え

爽やかな緑の
観葉植物で寄せ
植えを作って楽
しみませんか？



日時 7月7日(火)

10時~12時

場所 上山口小学校第一校舎

対象 町在住在勤者

費用 2500円

(苗・用土・鉢代など)

定員 20人(抽選あり)

持ち物 エプロン・新聞紙・手袋・割り箸かピンセット・レジャーシート

申込み・問合せ 上記と同じ方法で、ガーデニングと記入し、

生涯学習課まで

締切 6月17日(水) 17時

教育委員会だより 「いそぎく」

スポーツ・募集

第30回葉山グリーン
カップテニス大会

日時 6月20日(土)

8時45分集合

※予備日21日(日)

場所 南郷上ノ山公園

対象 町在住在学在勤で、初心者から初中級の人、町テニス協会加盟団体に所属する初心者から初中級までの人

種目 男子ダブルス

女子ダブルス

試合 参加人数により決定

費用 一般一組3000円

小学生~高校生一人1000円(当日支払い)

※締切後のキャンセルは、後日参加費をいただきますので、ご了承ください。

申込み ラ・ベラテニスクラブや南郷上ノ山公園にある申込書(町HPからダウンロード可)に記入し、提出

問合せ 葉山町テニス協会

渡邊 ☎875-11056

締切 6月17日(水)

学校プール開放の
監視員を募集します

葉山小・上山口小・長柄小学校のプール開放に伴う監視員を募集します。

期間 8月1日(土)~19日(水)までのうち14日間

※6月20日か21日の救急・安全管理講習会への出席が必要。

対象 高校生以上

日給 7100円

申込み・問合せ 生涯学習課にある履歴書(町HPからもダウンロード可)に記入し、提出

☎内線 7231

締切 6月12日(金) 17時必着



◆開館時間

9時～18時

◆6月の休館日

8日、15日、22日、29日

※1日～7日は、資料の総点検と消毒のため休館します。木古庭・葉校会館の返却ポストは利用可。

◆展示コーナー

6月21日(日)まで

「きれいになりたい」

6月23日(火)から

「理系ファーストステップ」

◆おはなし会(水曜日)

テーマ ハンディキャップ

日にち 10日、17日、24日

時間 15時～15時30分

場所 おはなしコーナー



※蔵書検索は「葉山町立図書館」でインターネット検索!

◆問合せ ☎ 875-0008

図書館

広報はやまの月号

いま人気のある本 (4月19日現在の貸出しランキング)

- 1 おかんメール3 おかんメール制作委員会編/扶桑社
- 2 おでんの汁にウツを沈めて 44歳恐る恐る
コンビニ店員デビュー 和田静香著/幻冬舎
- 3 海賊とよばれた男 下 百田尚樹著/講談社
- 4 舟を編む 三浦しをん著/光文社
- 5 ふる 西加奈子著/河出書房新社

PickUp! 『舟を編む』

2012年の本屋大賞に選ばれ、翌年に映画化など、高い評価を得ている小説です。辞書を「言葉の海を渡る舟」に例え、それを編さんする(編む)ことからつけられたタイトルにも注目!

公民館教室やスポーツなど
生涯学習情報がすぐわかる!

不登校相談会

教育委員会が学校とフリースクールなどと連携・協働し、不登校で悩む児童・生徒や保護者を対象とした相談会を開催します(申込み不要・当日受付)。

相談会では一人ひとりの自立や学校生活の再開に向けた支援を行います。

日時 6月6日(土)

13時～16時30分

※受付12時30分～16時

場所 県立青少年センター

(横浜市西区紅葉ヶ丘9-1)

問合せ 県教育委員会

子ども教育支援課

☎ 045-1210-8292

山口蓬春記念館

呈茶会のお知らせ

非公開の和室「桔梗の間」で、季節の菓子と抹茶を楽しみましよう(学芸員の解説付)。

日時 6月13日(土)

14日(日) 12時～15時30分

※1席約20分、最終席は両日15時から

費用 1000円(入館料込)
申込み・問合せ 3日前までに

記念館へ電話で、氏名・電話・希望日・人数をお伝えください

☎ 875-6094

山口蓬春記念館

夏季特別展

「山口蓬春とその時代 19

40-50-戦中・戦後に

おける新日本画の変遷」

期間 6月6日(土)～

8月9日(日)

10時～17時

※入館は16時30分まで

休館日 7月20日を除く毎週月

曜、7月21日(火)

入館料 一般600円

高校生以下無料

問合せ 山口蓬春記念館

☎ 875-6094

相談・山口蓬春記念館

町からのご案内

町職員を募集します

詳しくは町HPをご覧ください。
 職種 一般事務職・土木技術職
 試験日 7月12日(日)
 採用日 平成27年10月1日
 問合せ 総務課 ☎内線311

町商工会 住宅なんでも相談会

日時 6月14日(日)10時～15時
 場所・問合せ 葉山町商工会
 ☎875-2810

ビーチフラッググランプリ

子どもも大人も参加者募集！
 日時 7月4日(土)
 場所 森戸海岸 海水浴場
 申込み・問合せ 葉山町商工会へ
 ☎875-2810

認知症予防教室の開催

認知症の仕組みから、予防に効く運動まで、笑顔溢れる教室です！
 日時 7月7日～28日の毎週火曜
 全4回 13時30分～16時
 場所 消防庁舎 地下講堂
 対象 町在住の65歳以上

※全回参加できる人 費用 無料

定員 20人(家族の見学も可能)
 持ち物 動きやすい服装・室内履き・水分補給の飲み物・筆記用具

申込み 福祉課

☎内線232～234

締切 6月26日(金)

AED取扱いを学ぶ普通救命講習

日時 7月24日(金)9時～12時
 (定員40人に達したら午後も開催)
 場所 消防庁舎 地下講堂
 対象 町在住の学在動の中学生以上

申込み・問合せ 消防署までお越しください。☎876-0181

締切 6月30日(火)17時

危険物取扱者試験

日時 8月9日(日)
 場所 神奈川大学 横浜キャンパス
 ※消防本部配布の案内や消防試験研究センターのHPをご覧ください。

【受験準備講習会を開催します】

日時 7月11日(土)
 9時30分～17時(受付9時)
 場所 鎌倉消防署 3階講堂
 申込み・問合せ 申込書と受講料(9400円)を消防庁舎3階予防課まで

☎876-0147

国勢調査 調査員募集

今年10月1日に国勢調査を実施するため、調査員を募集します。

※調査の詳細は8月号に掲載予定です。

対象 秘密を保持できる20歳以上
 内容 各世帯を訪問し、調査票の配布・回収、地図や名簿作成など
 期間 8月27日～10月26日
 ※報酬などはお問い合わせください。

申込み 政策課 ☎内線332

締切 6月26日(金)

☎876-0181

税務職員の採用試験

対象 平成27年4月1日時点で、高等学校か中等教育学校卒業日の翌日から3年を経過していない人
 来年3月までに卒業見込みの人
 第1次試験日 9月6日(日)

申込み 6月22日から7月1日まで

に原則インターネットで申込み
 問合せ 鎌倉税務署

☎0467-221-5591

ライフセーバーの募集

対象 25歳を泳げる高校生以上
 期間 7月4日(土)～8月31日(月)
 日当 8000円以上(応相談)

申込み・問合せ 6月中に葉山ライフセービングクラブ 加藤まで

☎090-2156-12741

環境審議会委員の募集

任期 2年 定員 若干名

申込み・問合せ 「葉山の環境について」で1200字程度の意見を書き、住所・氏名・年齢・職業を環境課まで郵送 ☎内線452

締切 6月12日(金)消印有効

6月7日～13日は危険物安全週間です

石油などの危険物の取扱いについて、注意を呼びかけています。

◆ガソリン使用上の注意(一例)

- ・40以上の保管は届出や許可が必要
- ・灯油用のポリタンクやペットボトルに入れることは厳禁です
- ・ガソリン携行缶は、長期間や熱い場所での保管で、ふたを開ける時に噴き出す恐れがあります

問合せ 消防本部予防課

☎876-0147

6月～10月は出水期です

◆平常時の対策、確認すること
 ・屋根の瓦、トタンのずれ

・雨どいの継ぎ目、はがれ、落葉等が詰まっていないか
 ・窓枠のがたつき、ゆるみの補強
◆町が発信する災害情報
 ・防災行政無線・テレホンサービス
 ☎0800-8000-7667
 ・防災情報メール(要登録)
 ・湘南ビーチFM78・9MHz
 ・町HP(ツイッター)

問合せ 防災安全課 ☎内線3966

自転車利用のルールが厳しく!

自転車で危険行為を繰り返すと、自転車運転者講習の受講が必要になります。詳しくは「神奈川県 改正交通道路法」で検索してください。

問合せ 防災安全課 ☎内線3966

町・県民税(住民税)のこと

【納税通知書の発送】 6月上旬
 納期限 第1期 6月30日
 第2期 8月31日
 第3期 11月2日
 第4期 2月1日

【所得に関する証明書】

発行開始日は6月1日(月)です

【今年度からの制度変更】

上場株式等に関する特別措置の廃止、住宅借入金等特別控除の延長・

広報はやせの月号

拡充に変更がありました。詳しくは町HPをご覧ください。

問合せ 税務課 ☎内線25133

下水道排水設備指定工事店

指定工事店の一覧は、下水道課窓口か町HPをご覧ください。

【登録】(有)シンコウ設備(開成町)

☎0465-8218234

【廃止】(有)創和、(株)ウエダ設備

(有)石島住設、サトウコンサルタント

(有)中村商会、M・W設備設計

(株)RYOSPLANNING

問合せ 下水道課 ☎内線361

公共下水道処理区域の拡大

長柄(川向・下小路)、堀内(五ツ合・牛ヶ谷・戸根山)、一色(日影・前田・上原・滝の上)の一部が処理区域になりました。使用料の減免や助成制度などは、町HPをご覧ください。

問合せ 下水道課 ☎内線362

新任民生委員・児童委員

【長柄地区の民生委員】

(中1) 藤本 茂夫

☎875-80027

(葉桜2・6・8) 鹿嶋 清

☎090-5176-2199
【主任児童委員】野北 康子

☎090-2486-3125

問合せ 福祉課 ☎内線231

外来生物の捕獲数

昨年度の捕獲数は、アライグマ28頭、タイワンリス664匹でした。捕獲方法などは、ご相談ください。

問合せ 環境課 ☎内線453

子どもの人権110番

横浜地方法務局と神奈川県人権擁護委員連合会では、いじめなどの問題解決を図るため、子どもの人権110番の強化週間(6月22日～28日)を実施します。

電話 0120-007-1110

※8時30分～19時(土日10時～17時)

問合せ 町民健康課 ☎内線205

県中小企業への融資制度

県では小規模事業資金として、4000万円までを融資します。対象や利率などはお問い合わせください。

問合せ 県金融課(制度) ☎045

1210-5677(借入) ☎0

45-210-5695

町の新しい人権擁護委員

委員名 須藤 実(下山口)

問合せ 町民健康課 ☎内線205

真名瀬漁港の適切な利用を

漁港区域内で、漁船以外の船は係留・放置できません。



緑の部分は「船舶等の放置禁止区域」です。また、消波ブロック(テトラポッド)は立入り禁止、防波堤は漁業関係者以外立入り禁止です。

問合せ 産業振興課 ☎内線373

善意のともじび

◎ともじび基金として(敬称略)

55000円 一色商店会

問合せ 葉山町社会福祉協議会

☎875-98889

でんぱんばん

●ぶくしまつり(チャリティー)

安心・安全な食材の展示即売、模擬店、バザー、フラダンス等 **日時** 6月7日(日) 10時30分～14時(雨天中止) **場所** ふれあい広場(東逗子駅隣) **問い合わせ** 874-5338 児玉福祉クラブ(生協)

●紙芝居ミュージカル

感動再び! あのガラスとおたまじやくしが戻ってくる! すべての生命に捧げる地球オペラとともに。 **日時** 6月7日(日) 11時～11時40分、14時～14時40分 **場所** 福祉文化会館第ホール **費用** 無料 **問い合わせ** 807-6279 上田(劇団森のげんか)

●みんなで歌おうアマスタ(友情)会

懐かしい名曲や唱歌などを楽しく大合唱します。講師によるフンポイントレッスンもあります。 **日時** 6月14日(日) 14時～16時 **場所** 福祉文化会館大会議室 **費用** 500円 **定員** 50人 **問い合わせ** 875-0029 高梨(60才からの音楽教室)

●えんがわdeすくパラ&はらっぱで遊ぼ

6月15日(月) 10時 森山神社ではらっぱ、22日(月) 10時 堀内会館でてんとつ虫広場、23日(火) ぼけつとでプレママ。えんがわカフェ毎週月曜10時～15時(詳細はHP、FB) **問い合わせ** 8080-3403-22006 小林(すくパラ)

●潮神楽(しおかぐら)祭

お神楽、飴をまきます。同時に海山市販売(雨天決行) **日時** 6月16日(火) 11時 **場所** 森戸神社境内 **問い合わせ** 875-95009 葉山町漁業協同組合

●教育会館ふれあいコンサート

トロンボーン&テノール 一人二役でつづる華やかな調べ **日時** 6月21日(日) 14時開演 **場所** 横須賀三浦教育会館 **出演** 倉田寛・城綾乃・藤田真里奈 **費用** 大人1800円、高校生以下1000円 **問い合わせ** 824-0683 横須賀三浦教育会館

●環境ツアー 農作業体験&ホタル観察会

日時 6月21日(日) 16時に上山口小学校駐車場、20時解散(弁当持参) **対象** 小中学生とその保護者 **費用** 1家族500円(要予約) **申込み・問い合わせ** 往復ハガキかメールに住所・全参加者氏名・人数・電話を明記し、一色1357 野中まで。 **お問い合わせ** 1231212257 nonakaya@com.home.ne.jp (NPO法人環境ファシリ-葉山)

●逗子ふれあいフリーマーケット

出店者募集中。 **日時** 6月26日、7月24日、8月21日(すべて金) 9時～15時(雨天中止) **場所** 電岡八幡宮境内 **お問い合わせ** 5442-3778 片岡(逗子ふれあいフリーマーケット)

●うみのこびとオーブナー

人形劇「おいしいおかゆ」(10時～10時15分)、おもちゃで自由遊び、保育内容の展示など。 **日時** 6月27日(土) 10時～12時 **場所** うみのこびと園舎(逗子市新宿2-14-1) **問い合わせ** 876-3582 上田(こびとのこびと)

●ボーイスカウト葉山第1回説明会

きみもボーイスカウトになろう! ボーイスカウトは歴史ある世界的な青少年教育活動です。年長の9月以降から何歳でも参加できます(女子も可)。 **日時** 6月27日(土) 10時から **場所** 一色小新館 **お問い合わせ**

876-0911 政田(ボーイスカウト葉山第1回)

●逗子・葉山在住の外国人の人へ

まちづくり協会では、協会のボランティア活動に協力してくれる外国人の人を求めています。興味のある人は連絡してください。 **問い合わせ** 876-0421 nono@nayanana-npo.or.jp (葉山まちづくり協会)

●釣り「葉山釣友会」

シロギス・アマダイ・タイ・ヒラメ・アジなどをねらった競釣大会を月1回開催。毎年暮れには相福寺で「魚供養」を行う。一昨年には結成50年を迎えた。釣場は葉山・金沢八景・久里浜など。 **問い合わせ** 875-5901 水上(葉山釣友会)

●テニス仲間を集めています。

健康維持のために気楽にテニスを楽しみたい人を募集します。毎週火・木曜の午後(シーズンによつて時間は異なる)にプレイします。 **場所** 南郷上ノ山公園 **お問い合わせ** 875-9333 森川(南郷さわやか会)

●一緒に木やりを歌いませんか

平成8年の一色森山神社「大祭」の際に結成され、20周年を迎えるにあたり会員を募集します。大きな声で歌い、健康にも良く、歌いやすく覚えやすいので老若男女を問いません。是非ご参加ください。 **費用** 月500円 **問い合わせ** 875-0745 伊藤(相州葉山一色木やり保存会)

●京急バス「ふれあいパス」

20歳以上の人に、京急バス全線(高速バスなど一部を除く)が6か月乗り放題のふれあいパスを20600円で発売します。詳しくはお問い合わせください。 **問い合わせ** 873-5511 京急バス逗子営業所

第26回 はやま環境フェスタ

暮らしと生命を支える水 ～葉山の川・海を知ろう!～

- 日時** 6月7日(日) 10時～16時
場所 福祉文化会館
- ① 田んぼトーク「葉山の田んぼを語る」(13時～14時/入場無料)
 - ② 展示「葉山の田んぼ調査」など
 - ③ 紙芝居ミュージカル(第1部 11時から、第2部 14時から)

- ④ ワークショップ(竹ドーム、竹細工、竹飯ごう、竹筒とんぼなど)
 - ⑤ わくわくマーケット(葉山の井戸水を使ったフード&ドリンク)
 - ⑥ リユースバザー
- 問合せ** 環境フェスタ実行委員会
電話 090-9236-4845(岡崎)

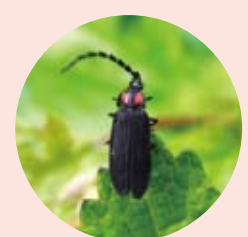

■6月のお休み

町民いこいの家（堀内・一色）

堀内…毎週火曜日

※駐車場は使えません。

一色…耐震工事のため7月

31日まで使えません。

☎福祉課 ☎内線 231

南郷上ノ山公園

1日(月)、8日(月)、15日(月)、

22日(月)、29日(月)

☎876-1100

葉山しおさい公園・博物館

1日(月)、8日(月)、15日(月)、

22日(月)、29日(月)

☎公園 ☎876-1140

博物館 ☎876-1155

■5月の世帯・人口

(平成27年5月1日現在の
住民基本台帳より)

前月比 世帯 2世帯増

人口 6人減

字別、男女別人口

	世帯	男	女	計
木古庭	674	757	803	1,560
上山口	855	943	1,011	1,954
下山口	1,197	1,376	1,459	2,835
一色	3,825	4,219	4,738	8,957
堀内	3,917	4,350	4,953	9,303
長柄	3,833	4,180	4,660	8,840
合計	14,301	15,825	17,624	33,449

■4月の気象

(消防気象月報)

● 最高気温 21.9℃ (30日)

● 最低気温 2.9℃ (8日)

● 平均気温 13.8℃

● 平均湿度 90.2%

● 月雨量 112.0mm

● 最大瞬間風速 27.9m/s

(20日・風向き南)

■トーク・イン・ハヤマ

湘南ビーチFM (78.9MHz)

で毎週月・水・金曜 10時

15分から放送

福祉文化会館 ☎876-1871

休館日 2.9.16.23.30日

■ホール

日	曜	催し物	開演～終演	主催・入場方法等
6	土	サタデーモーニングコンサート in Hayama ～モーツァルト×カメルン× ピアノ～	(11:00開場) 11:30～12:30	逗葉三田会 入場無料(予約不要) ※どなたでもご入場いただけますが、 会場定員を超えた場合は、入場を お断りする場合があります。 ☎info@zuyou-mitakai.net
7	日	第26回はやま環境フェスタ ～紙芝居ミュージカル～ 第1部 「森のげんかん」 「空飛ぶおたまじゃくし」 第2部 「地球オペラ」	第1部 11:00～11:40 第2部 14:00～14:40	はやま環境フェスタ実行委員会 入場無料(ドネーション制) 公演に関する問合せ ☎046-807-6279(上田)
27	土	せきしんかい 碩心会温習会	10:15～	日本詩吟学院碩心会 入場無料 ☎875-3397(上村)

■福祉会館 (60歳以上の在住者)

☎福祉課 ☎876-1111

催し物	開催日	開催時間	問合せ
入浴サービス《登録制》	5. 12. 19. 26	12:30～15:00	☎内線234
高齢者いこいの日	10. 24	10:30～14:00	☎内線231
社交ダンス	1. 8. 15. 22. 29	9:00～12:00	
健康スポーツ教室	8. 22	13:00～16:30	
囲碁・将棋	4. 6. 11. 13. 14. 18. 20. 21. 25. 28	9:00～16:30	

お願い ○催し物のお問合せは、直接主催者をお願いします。

○時間その他多少変更される場合がありますので、あらかじめご了承ください。

○ご来館はなるべくバスなどをご利用ください。

今月の相談 (相談場所は異なりますので、お問い合わせください。)

● 消費生活相談 (商品購入・悪質商法)

毎週水曜 第2・4月曜日

9時30分～12時・13時～15時30分

● 人権相談 (差別・虐待・いじめ等)

1日(月)、9日(火) 13時30分～15時30分

● 行政相談 (国の仕事に関する苦情等)

9日(火) 13時30分～15時30分

● 不動産相談 18日(木) 14時～16時

● 司法書士相談 (相続・登記・成年後見)

15日(月) 13時30分～16時 予約制

● 表示登記・測量相談 (土地の境界等)

15日(月) 13時30分～15時 予約制

● お住まいの相談 (家の不具合・リフォーム等)

15日(月) 13時30分～15時 予約制

● 行政書士相談 (離婚・遺言・交通事故等)

9日(火) 13時30分～16時 予約制

● 法律相談 12日・26日(金)

13時30分～16時30分 予約制

● DV相談 随時

問合せ 町民健康課 ☎内線205

● 女性への暴力(DV)悩み電話相談

月～金 14時～17時 専用電話 ☎877-1199

問合せ 町民健康課 ☎内線205

● 母子相談 予約制

問合せ 鎌倉保健福祉事務所

☎0467-24-3900

● 子ども相談 随時

問合せ 子ども相談ホットライン

直通電話 ☎876-1135 子ども育成課 ☎内線224

● 権利擁護相談 予約制

問合せ 葉山町社会福祉協議会 ☎875-9889

● 高齢者総合相談 平日のみ

問合せ 町地域包括支援センター

(町社会福祉協議会内) ☎877-5324

● 女性の悩み一般相談 月曜祝日除く毎日

9時～12時・13時～16時(木曜日のみ12時まで)

問合せ かながわ女性センター

☎0466-27-6008

● 働く人のメンタルヘルス相談

毎週火曜 13時30分～16時30分 予約制

問合せ かながわ労働センター

☎045-633-6110

● 障害者相談支援

【身体・知的障害に関する相談】

支援センターⅡ ☎870-5280

(平日9時～18時)

【精神障害に関する相談】

こころの相談室ポート ☎876-0121

(平日9時～17時、土曜10時～16時)

地域生活サポートセンターとらいむ

☎0467-61-3205

(平日9時～17時)

● 成年後見制度無料相談会

湘南鎌倉後見センターやすらぎ

11日(木) 14時～16時

社団法人コスモス成年後見サポートセンター

19日(金) 10時～12時・13時～16時

問合せ 福祉課 ☎内線231

今年度の二つの給付金をお知らせします

所得の低い人の負担を緩和

臨時福祉給付金

対象になる人は……

今年1月1日時点で町に住民票があり、今年度の住民税が課税されていない人が対象です（課税されている人に扶養されている場合や生活保護の受給者を除きます）。

臨時福祉給付金のこと

【支給される金額は？】

一人につき6,000円が支給されます

【申請方法は？】

9月からの申請を予定しています。申請書を町の福祉課へ郵送するかお持ちください。

【注意事項】

DV被害者や児童福祉施設に入所している児童で、他の市区町村から住民票を移さずに葉山町に住んでいる人でも、町で申請を受け付けることができる場合があります。福祉課までご相談ください。

子育て世帯の負担を緩和

子育て世帯臨時特例給付金

対象になる人は……

今年6月分の児童手当を受給する人が対象です（特例給付を受給する人を除きます）。※公務員の方は今年5月31日時点で町に住民票がある人が対象です。

子育て世帯臨時特例給付金のこと

【支給される金額は？】

対象児童一人につき3,000円が支給されます

【申請方法は？】

対象者に6月中旬に申請書を送付します（公務員の方は職場で確認してください）。6月中に届いていない人はお手数ですが、子ども育成課までご連絡ください。

【注意事項】

児童手当の認定請求を失念したなどで、6月分の児童手当支給がない人も、対象になる場合があります。子ども育成課までご相談ください。



どちらも該当する人は
両方とも受給可能です
(それぞれの申請が必要)

詳しくは町HPをご覧になるかお問い合わせください

臨時福祉給付金の窓口は、福祉課（☎内線231）

子育て世帯臨時特例給付金の窓口は、子ども育成課（☎内線221）

※制度に関することは、厚生労働省専用ダイヤル（☎0570-037-192）まで

新しい

町議会議員

広報はやまの月号

4月26日に行われた選挙で、次の14人が選ばれました（掲載は議席番号順です）。任期は今年5月1日から平成31年4月30日までです。

また、5月12日の第1回臨時会で、議長に近藤昇一議員、副議長に伊東圭介議員が選ばれました。

問合せ 議会事務局 ☎内線 421



よこやま
横山 すみ子 (73)
無所属 (8回)
長柄 1413-80



かなざき
金崎 ひさ (67)
無所属 (5回)
上山口 1878-9



すずき みちこ
鈴木 道子 (66)
公明党 (7回)
一色 1021



いいやま なおき
飯山 直樹 (48)
維新の党 (1回)
堀内 934-3



ほそかわ しんいち
細川 慎一 (41)
無所属 (1回)
堀内 1448-1



やまだ ゆみ
山田 由美 (52)
無所属 (1回)
長柄 1461-67



くぼた みき
窪田 美樹 (49)
日本共産党 (2回)
堀内 2100-124



はたなか ゆきこ
畑中 由喜子 (69)
無所属 (7回)
一色 2178



いしおか じっせい
石岡 実成 (45)
無所属 (1回)
長柄 350-2



まちでら しんじ
待寺 真司 (50)
無所属 (4回)
一色 1930-4



いとう けいすけ
伊東 圭介 (47)
無所属 (5回)
木古庭 512



かさはら しゅんいち
笠原 俊一 (63)
無所属 (7回)
長柄 483



と ぎ ようこ
土佐 洋子 (48)
みんなの改革 (3回)
堀内 360



こんどうしゅういち
近藤 昇一 (65)
日本共産党 (10回)
堀内 2253-4

今年度から介護保険料が改定されます 問合せ 福祉課 内線232~4

所得段階	町民税の課税	その他の条件	年額保険料	
1 (新設定)	本人と世帯全員が非課税	生活保護か老齢福祉年金を受給している、または前年の合計所得と課税年金収入額の合計が80万円以下	25,920円	
2		前年の合計所得と課税年金収入額の合計が120万円以下で第1段階に該当しない人	40,320円	
3		第1・2段階に該当しない人	41,472円	
4	本人が非課税で世帯に課税者がいる	前年の合計所得と課税年金収入額の合計が80万円以下	54,720円	
5 (基準額)		第4段階に該当しない人	57,600円	
6 (新設定)	本人が課税者	前年の合計所得金額が	120万円未満	72,000円
7 (新設定)			120万円以上160万円未満	72,576円
8 (新設定)			160万円以上200万円未満	73,152円
9			200万円以上400万円未満	88,128円
10			400万円以上600万円未満	89,856円
11 (新設定)			600万円以上800万円未満	100,800円
12 (新設定)			800万円以上1,000万円未満	102,528円
13 (新設定)			1,000万円以上1,500万円未満	120,960円
14 (新設定)		1,500万円以上	122,112円	

※第1段階は4月の国予算成立により軽減されているため、4月号でお知らせした金額とは異なります。

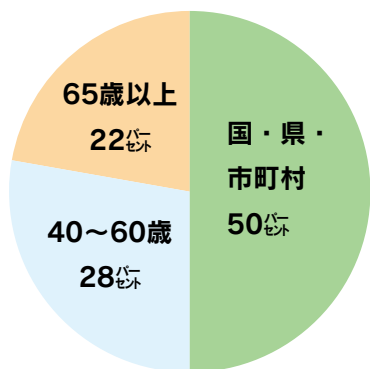

介護保険制度は、住み慣れた地域でいつまでも健やかに暮らせるよう、また介護が必要になっても安心して自立した生活を送れるように、社会全体で支えていくものです。40歳から64歳までの皆さんからは医療保険の保険料として納めていただき、65歳以上の皆さんからは介護保険料として、直接町に納めていただいています。

今回、介護保険法の規定により平成27年度から29年度までの介護サービス料の見直しを行い、第6期介護保険事業計画として新たな介護保険料を設定しました(今年度は国・県・市町村の負担により第1段階の保険料が軽減されます)。

国民健康保険料・介護保険料の納付

問合せ 町民健康課 ☎内線211~5
福祉課 ☎内線232~4

◆ご確認ください

国民健康保険料・介護保険料の納付方法と金額は、6月中旬にお送りする通知書・納付書でご確認ください。納付方法には、受給する年金から天引きする「特別徴収」と金融機関で納付する「普通徴収」があります。

◆便利な口座振替

普通徴収による保険料の納付は、口座振替が便利です。納付に行く手間が省けるほか、納め忘れもなくなりま

す。利用するには、納付書・通帳・通帳届出印をお持ちの上、役場窓口か葉山・逗子・横須賀の各金融機関でお申込みください(ゆうちょ銀行は直接その窓口で手続きしてください)。

※申込みから振替開始まで約1か月かかります。



県立近代美術館 葉山

《**展覧会**》7月20日(月・祝)まで
 ムルロ工房と20世紀の巨匠たち
 パリが愛したリトグラフ
 —ピカソ、マティス、シャガール—



▲フェルナン・レジェ『サーカス』、1950年刊、町田市立国際版画美術館

《**関連企画**》

○**学芸員によるギャラリー・トーク**
日時 7月4日(土) 14時～
6月の休館日 毎週月曜日
問合せ ☎875-2800

第2回 地域生活を考える交流会



参加した人の感想

「色々な立場の声が聞けた」、「身近に障害を感じる機会があれば良い、地域で考えることが大事」、「地域でのつながりが大切だと改めて感じた」など

障害がある人もない人も、地域で生き生きと暮らすためにはどうすれば良いのか。葉山町自立支援協議会地域生活支援ネットワーク委員会が主催で「第2回地域生活を考える交流会」を開催しました。

当日は身体・知的・精神障害のある人とその家族から「葉山に暮らして嬉しかったこと」、「こんなことが辛かった」をテーマに体験談を話してもらったり、グループで意見交換を行ったりしました。いただいたご意見は、町のあり方を検討していく上での参考にさせていただきます(意見をまとめたものは、福祉課の窓口にあります)。

問合せ 福祉課 ☎内線 235

群馬県草津町。12年連続で「にっぽんの温泉100選」の第1位に輝く、名実ともに日本を代表する温泉地です。そして、葉山町にとっては国内唯一の姉妹都市。スポーツ、文化、商工、行政など様々な分野でつながり、助け合い、その友情は今年で47年目を迎えました。今年度、葉山町では草津町との「姉妹都市交流パスポート」を発行しました。心と体のリフレッシュに、草津温泉旅行に出かけてみてはいかがでしょう。



▲4回目となる今回のサミットでは、観光振興や健康増進策を議論しました

町長と葉山のはなし

葉山町長 山梨崇仁コラム

Vol.14 姉妹都市・三浦半島サミット
 — 温かな支えと交流に感謝 —

サミットを開催しました。もちろん公式の場以外でも、町の皆さんからいただくご意見や課題で、町の境界を越えて取り組むべきもの、例えば交通問題や環境保全など、様々な分野での情報交換を重ね、利便向上や経費削減を目指しています。

4市1町の市長・町長の平均年齢は45歳。大切な税金をお預かりして、住民の皆さんと将来の子どもたちをハッピーにしたいという一心で仕事をしています。自助、共助、ご近所、そして姉妹。町内、町外ともに、温かな支えと交流があるこの町とこの地域にいつも感謝しています。

木造住宅の無料耐震相談会

近年発生している大規模な地震では、古い木造住宅の倒壊・半壊が多くみられます。被害を最小限に食い止めるには、日頃の心がけが大切です。

日時 6月23日(火)、25日(木)、28日(日) 13時15分～17時

場所 平日は町役場2階 会議室、日曜日は町役場1階 食堂

費用 無料(建築確認通知や建物平面図、間取り図と印鑑をお持ちください)

対象建築物 (①～③すべてに該当)

- ①町民が所有し、自ら居住しているもの
- ②昭和56年5月31日以前に建築、または工事に着手したもの
- ③地上3階建て以下の木造在来工法か枠組壁工法の戸建て住宅、二世帯住宅、店舗兼用住宅

予定件数 30件(1日あたり10件)

申込み・問合せ 6月22日(月)までに都市計画課までお電話ください。 ☎内線354



★詳しくはお問い合わせください★

相談会以降、簡易診断や耐震補強工事が必要になった場合には、町から補助金を出しています。また、相談会に参加せずに耐震診断(有料)を行うこともできます。お気軽に都市計画課までお問い合わせください。

内科・漢方・皮ふ科・予防接種

ののほなクリニック 院長 宮村 香代子

診療時間	月	火	水	木	金	土	日・祝
内科・漢方・予防接種 9:00～12:00	○	/	○	○	○	○	/
皮ふ科・予防接種 14:30～16:30	/	/	○	/	○	/	/



葉山町堀内1735-52 ☎(046)827-6321

P11台

すこやか子どもクリニックと共同

(広告)

逗子スポーツクラブ 春の入会キャンペーン

特典 お二人様なら
入会金100%OFF
お一人様の場合
入会金70%OFF
平成27年6/7(日)まで
☎ 046(873)1499

そらうみクリニック

精神科・心療内科 訪問診療

まずはお電話ください!

一色 2511-47 コースト葉山 102

湘南がらん介護老人保健施設 芝崎 児童館

	月	火	水	木	金	土	日
10時～13時 外来	●	●	●	●	●	×	×
14時～17時 訪問診療	●	●	●	●	×	●	×

☎046-887-0268 <http://soraumiclinic.com>

(広告)

※広告主及び広告内容については、町が推奨するものではありません。広告内容に関する質問は、直接問合せ先までお願いします。